南華日報

SOUTH CHINA DAILY NEWS
49-51 Hollywood Road, Hong Kong
Cable Address "SWENONIS" or 5478
Radio Address "SWENONIS" or 9850
TEL. 25612 P. O. BOX 369
第二五四三號
每日出紙一大張每份零售港幣一仙
督印 鄭修滿
館址 香港荷李活道四十九至五十一號
電話 式五六一二
電報掛號 有線電：五四七八 無線電：九八五○
郵局信箱 三六九號
香港荷李活道四十九號中國印書館承印
香港政府掛號認爲新聞紙類第一三六號
每份零沽壹仙

滬我軍全線西移後
新陣線已佈置就緒
工事極堅敵雖以飛機大砲轟炸絕無損毀
敵圖在西濱及北新涇偷渡均被我軍擊退
閘北我軍決與敵週旋到底

(廿九日上海電)隨軍記者廿九日晚八時零五分報告、南翔至蘇州河兩岸之陣線、已佈置就緒、自小南翔越大場南翔公路而至洛陽橋、沿眞如南翔公路之一段、而向西南經江橋鎭、以垂直綫向南沿申紀濱之西岸、以達蘇州河北岸之姚家渡及南岸之姚家宅、互相呼應、並將河流封鎖、至南岸沿河之工事、尤爲鞏固、敵連日以飛機大砲轟炸、但絕無損毀、(中央社)

(廿九日上海電)隨軍記者廿九日晚八時零五分報告、廿九日晨起、敵以大砲向蘇州南岸豐田紗廠以西我軍陣地轟擊、尤集中於曹漕鎭、敵機亦來回偵察投彈、至午稍形沉寂、至下午四時半、砲聲又起、豐田紗廠中彈起火、迄報告時未熄、(中央社)

(廿九日上海電)隨軍記者廿九日晚八時零五分報告、租界以西蘇州河北岸之敵、廿九日殊形活動、晨、曹家渡之東北、有敵軍調動、午後日華紗廠附近有敵便衣隊五十餘人往來窺探、盤踞大夏大學之一部、則忙於構築工事、在該校屋頂設有觀察所、該校左近並配置砲位、午後潭子灣方面、有敵汽球升空窺察我軍陣地、旋即降落、(中央社)

敵偷渡 遭我軍擊退

(廿九日上海電)隨軍記者廿九日晚八時零五分報告、敵陸軍由眞如沿眞北南下、至沿蘇州河北岸、向西推進、在陸家宅、金家宅、侯家宅並沿河之北岸及西濱東岸、構築工事、廿九日拂曉、西庵頭方面發見敵小船三艘、圖在西濱偷渡、我軍即以機槍及手溜彈猛擊、立沉其二、敵軍泅水圖逃、爲我軍擊斃甚多、餘一艘轉舵逸去、下午北新涇對岸亦有敵汽艇偷渡、亦經擊退、同時對岸敵軍以小砲機槍遙射、互擊甚久、全晚戰事漸趨激烈、

(廿九日上海電)隨軍記者廿九日下午一時十五分報告、梵王渡方面戰事開始、敵於廿八日晚七時、由大夏大學出擊、向周家橋進襲、先經雙方以大砲互轟、至深晚十一時、有敵四五百人、即圖在中山路口一帶渡河、當經我軍以機槍掃射、則改沿眞北路南犯、在北岸儘播宅李家庫七家村等處、與我相持、我軍亦在北岸背河爲陣、據有黃家宅、(眞北路西)馬家宅、夏家宅、金家宅(眞北路東)等處、築有穩固陣地、廿九日晨四時、敵以二聯隊向我進犯、經我三度衝鋒、斃敵百餘、將其擊潰、敵退去後、仍與我對持中、兩方相隔不及一千公尺、(中央社)

兩敵將 抵滬助松井

(廿九日東京電)東京加派中村等兩中將來滬、幫同松井等、實施侵略暴行、現已抵滬、(中央社)

謝晉元 決抗敵到底

(廿九日上海電)某團體廿九日接孤軍堅守四行堆棧內之謝晉元團長附函、略謂、(軍人以服從爲天職、衞國保士、職責所在、洒最後一滴血、必與□□索取相當代價、雖餘一槍一彈、亦必與敵週旋到底云云、八十八師長孫元良、廿九日致書于死守閘北據點諸壯士書云、余頭在□□前綫、余雖在前綫、余之心魂與諸將士同在閘北、余奉命經營閘北國防軸心、保我疆土、諸同志奮勇却敵、固守二月有半、倭敵終未能越雷池一步、所以報國、幸不後人、近以一變之勵、全綫西移、本軍亦奉命轉移陣地、而以最後守衞閘北之責、付託我忠勇之諸將士、諸同志能服從命令、死守據點、誓與閘北共存亡、此種堅毅不拔、臨危授命之精神、余與全軍將士、同致無上之敬意、我中華民族、自古多果敢赴難之士、岳家軍屹然不動、戚公矣悍却敵、以身許國、浩氣長留天地、我國民革命賦此美德、重以最高領袖蔣委員長之教訓、不吝犧牲、早抱成仁之決心、此役殺敵致果、實開震天動地之歷史偉蹟、我黃帝兆億子孫、世界百萬後世人、必以血誠讀此史頁、諸同志孤守閘北已三日矣、敵之畏葸、與我之勇敢、已爲舉世所共見、滬上中外人士、交口欽佩、民衆奔走援助、咸負如可贖也、人百其身之概、此誠我中華民族之光榮、我中華民國之共榮、亦我國民革命軍人之光榮、祈繼續奮鬥、完成抗敵使命、流最後之一滴血、我最高領袖蔣委員長、於諸同志之壯烈犧牲、深覺嘉慰、余敢以具告、(中央社)

(廿九日上海電)錢新之談、此次孤軍堅守四行倉庫、大足爲閘北光榮戰史之最後一頁、格外生色、敵倉庫亦爲增輝不少、將來得如田橫島之名垂不朽、更是萬幸、我人當石以紀此光榮戰蹟、作爲永久之紀念、(中央社)

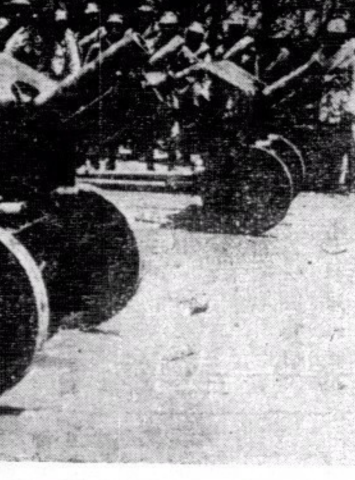

我軍之輕砲隊
(寶光)

我壯士 雖傷猶殺敵

(廿九日上海電)虞洽卿路以北交通仍斷絕、各團體探慰新撐擂橫濱北南岸忠勇華軍之汽車、仍許通過、字林報西記者昨冒險用舢舨渡過火綫、目覩華軍從容換班拒戰、右臂中彈、則更以左手一休息士兵趨前翹拇指作慶賀爲國建功狀、隨語此傷兵退下包裹傷臂、但該壯士竟報苦笑、不顧停止射擊敵人之機會、照舊臨陣如故、記者爲悲壯情景所感動、幾忘己身在火綫中、不由以手探袋中廿餘元紙幣夾便帽內、飛擲該壯士、該傷兵亦舉傷臂報以軍禮、惜不及二分鐘、竟暈厥倒地、震驚世界之中國英雄、類此者當不可勝數、

女童軍 送旗堅閘北

(廿九日上海電)孤軍死守閘北四行倉庫之八百壯士、至廿九日爲堅持之第三日、廿八日夜敵軍曾一度進攻、致我壯士稍有受傷、惟敵軍迫近倉庫時、即被我壯士還擊、死傷亦頗衆多、敵軍對此、已識棘手、廿九日一日間、時有疏落之槍聲發出、但敵軍並無積極行動、據探報、附近敵軍、廿九日已後撤、似誘我壯士出擊、但我壯士志在死守、未受其愚、中外人士廿九日至北西藏路一帶觀察動靜者、不絕于途、見我國旗隨風飄揚於高樓之頂、莫不興奮感激、該旗爲新製者、係由一女童子軍冒險設法送達、實爲大中華民族國魂之所寄、各界人士紛紛欲慰勞運輸物品接濟者、風起雲湧、惟于猛烈環境中、設法運進、故我忠勇將士在糧養上、已無憂慮、決可與敵作長久之堅持、(中央社)

精誠團結，萬衆一心！節衣縮食，捍衛國家！

前赴滬中途覆車受傷
蔣夫人痊愈後返京
車胎爆裂被摔出車外十四尺
一刻鐘始行甦醒折斷一脇骨

(廿九日上海電)蔣夫人廿三日由京來滬、至前綫視察、幷慰勞將士、同行者有端納顧問、及軍官一人、共乘篷車一輛、下午四時半抵距滬不遠之某處、汽車後車一胎突然爆裂、時車行頗速、致傾入路旁小溝中、蔣夫人竟被猛烈摔出車外十四尺之遠、昏迷不省人事、但端納等未被摔出、未受傷、即將蔣夫人救至附近之一農舍中、約歷一刻鐘始行甦醒、蔣夫人不顧創傷苦痛、仍堅持欲完成其赴前綫之任務、抵達後、在前綫視察約一小時之久、至十一時始行抵滬、即延醫診視、翌日並以愛克司光檢查、發覺有一肋骨折斷、經安治後、已告痊愈、二十九日平安返京、據端納談、蔣夫人被摔至公路之另一旁時、適有汽車一輛疾馳而過、蓋當時如將有性命之憂也、按戰事發生以來、京滬公路及鐵路上、敵機投彈掃射、幾成日常功課、英大使亦曾被擊受傷、是以往來京滬道上者、均在夜間、蔣夫人不避艱險、竟於日間遄赴前綫、其大無畏之勇敢精神、殊堪欽佩、而出事受傷後、仍不顧苦痛、堅欲完成赴前綫之任務、其公忠爲國之赤誠、尤足欽敬云、(中央社)

津浦路工謝英總工會

(廿九日南京電)津浦鐵路工會廿八日電英國總工會、幷轉世界各國工會、申謝提倡抵制日貨云、

敵艦砲轟我大南山

(廿九日廣州電)寶安縣確訊、敵艦一艘、廿七日上午八時、向赤灣大南山發砲六响、旋即他駛云、(中央社)

英外次克蘭波 擁護九國會議
德國已拒絕參加會議

(廿九日倫敦電)外次克蘭波於廿九日在下院發表演說、聲明日內瓦將竭力解決中日爭案、英國外交政策、仍以國聯爲基礎、下院辯論英王詔書之答詞時、克蘭波起謂干涉、辦既責英王詔書中、未直捷言及國聯、足證政府已放棄國聯之言論、謂反對黨此言、毫無理由、此若詔書中、未述及維持憲法、而即指其乃紅色革命之先聲也、克蘭波繼謂、國聯現正遭遇性質甚特殊之問題、下院當知英政府力圖與美政府密切接觸、此舉至關重要、不特倫敦作如是觀、日內瓦亦作如是觀、此應與國聯諮詢委會付問題之決議、有大影響、當委會集議、承認有兩種主要工作、第一、爲須作世界輿論之喉舌、委會之進行此項工作、曾對爭案中所用無人道與野蠻戰爭方法、表示驚痛、並須審查違犯條約事件發生後經過之一切事實、委會以完全客觀與公允之審查後、一致議決、日本不應採取此種行動、且已違反九國公約與非戰公約、其報告書已完滿、國聯第一步工作、第二步工作則更爲急要、例如會員國家發生戰爭、必須從速終止、國聯不特須決定何種行動、符合國聯盟約、何種行動、似可收效、並須決定何種行動、以爲最有希望、或由國聯單獨行動、或用其他基礎、則不能使任何單獨行動、而須和或使他種行動、獲彼等合作之非會員國、全行參加、此爲甚顯明之事、舍此其有更有效之其他基礎乎、則爲九國公約是、蓋該約包括其合作似屬必要之各國也、委會鑒於此種事實、故主張召集九國公約會議、考慮爭案、今尚有人謂國聯除提出建議外、尚應自取經濟行動、此實漠視一重要因素、蓋今須先知合作之程度、而後始能顧及任何行動、國聯單獨行動之基礎、是否似可收效也、既未能使此條件滿意、若未知是否似可收效、而遽有行動、則不特將遭失敗、且確殊危險也、外次之結語曰、國聯所取之各項步驟、商諸九國公約、實爲唯一有希望之進行方針云、(中央社)

(廿九日柏林電)德國對於下月三日在比京召集之九國公約會議、現已拒絕參加、德議覆文聲稱、該會議係根據九國公約之第七款之條文而召集、而討論之題目、亦即該條文之如何施行、則德國既非九國公約之簽字國、實覺不合參加該會議云、但復文謂、在不可缺少之初步條件、獲得相當担保時、德國願參加以解決紛爭爲目的之行動云、

晉北戰事發生後
我殲敵二萬人以上
敵在崞縣每日焚屍約六百

(廿九日南京電)軍息、㈠自晉北戰事發生以還、我軍前後共殲敵二萬人以上、據崞縣逃出之老百姓云、敵在崞縣每日焚屍五六百具、㈡廿九日敵又攻我忻口西盟滕村陣地衝鋒達九次、激戰結果、我陣地失而復得、斃敵二千餘人、遺下敵屍五六百具、我軍截獲武器甚多、㈢敵旅團長藤田被我擊斃後、敵軍在其後方舉行追悼會云、敵寺田師團長作戰時被我擊斃、(中央社)

敵機到處肆虐 浦東毀民房數十間

(廿九日上海電)廿八日下午四時、敵機三架、在浦東高橋鎭投六彈、毀民房十餘間、斃居民四人、廿九日下午三時、續有敵機三架、在浦東小菜莊投多彈、毀民房十餘間、(中央社)

(廿九日蘇州電)廿九日蘇地陰雨、敵機僅于上午、先後來蘇四次、均係偵察盤桓、

(廿九日杭州電)敵機二架廿八日晨八時許由嘉善飛嘉興盤旋十餘分鐘、向車站投三彈、無何損失、旋向滬逸去、

四敵艦 砲擊夏港

(廿九日廈門電)廿八日晨九時、敵艦四艘、在廈門港外開砲八發、金門敵水兵僅兩中隊登陸、我正進行收復中、(中央社)

西發行郵票 紀念俄要

(廿九日瓦稜薩電)西班牙政府現因蘇俄革命廿週年紀念、特由郵局發行十一款特種郵票、刻有史丹林與各要人之肖像云、

德報盛讚
我國步兵精良
抗戰足保持中國光榮

(廿九日柏林電)通常代表德國國防部意見之柏林日報、今日刊載一文、盛讚中國步兵之精良、該文中稱、中國軍隊雖器械設備並不充分、但在此次中日戰事中、已樹立永不沒滅之軍事榮譽、而中國士兵抵抗之決心、絲毫不能搖動、眞正保持中之光榮云、(中央社)

滬戰發生後
敵軍艦艇
傷沉十五艘
死傷官兵百餘人

(廿九日南京電)滬戰發生以來、敵第三艦隊所有艦艇、迭遭我軍炮擊、及空軍之轟炸、損失極爲重大、茲據駐滬某外國軍事專家之調查、計㈠敵方之魚雷艇比良號及保游號係於八月廿八日在劉河被我擊沉、㈡驅逐艦十六號及廿八號、係於八月廿三日在吳淞附近被擊受傷、㈢巡洋艦龍田號、係於八月廿四日在浦江被我擊傷一洞、死傷水兵二十二名、傷軍官一人、㈣出雲旗艦在吳淞江被擊傷尾部、先後死傷軍官四人、砲手及下級軍官十一名、水手二十名、㈤巡洋艦天龍號及夕張號、九月上旬在吳淞口互撞受傷、已退回長崎修理、㈥巡洋艦起武號在廈門附近被炸、原因不明、死官兵五十餘人、㈦巡洋艦川內號在吳淞江被炸、死官兵十一人、傷二十餘人、㈧航空母艦蒼龍號、自本月十六日起、在澳門附近擱淺、又第四艦隊驅逐艦冲風號失蹤、據查係八月廿八日在劉河被擊沉、此外吳淞口另有一驅逐艦被擊沉、又二艘受傷、至其名稱、則尙未査出云、

綏蒙勇將
詐降殺僞官
即率部令攻張家口

(廿九日上海電)北平外訊、綏蒙勇將達密林蘇龍(譯音)月初在商都詐降、廿六日、托辭召請劉桂堂舅王成隆(李逆守信代表)、僞察旗四盟王及鄂爾登包蘇米倫德格、在三河子蒙古包會議受封、多倫特務機關派駐張武官附內田堅次中佐率衞兵四名列席、下午二時、行祭旗禮時、突令親兵袍子隊六十名、全行殲殺、旋吹號集合部屬二百七十餘名而去、聞與××別動隊攻擾張家口、

日本野心
舉世側目
英荷各屬增强防禦工作
菲島亦撥鉅欵建設陸軍

(廿八日馬尼拉電)中日之戰、使歐洲諸國在遠東擁有屬地者、受日南進政策之影響、咸亟謀增强其防禦工作、英首當其衝、故歐洲之軍備競爭雖烈、亦不得不以一部份之力量、兼顧新加坡及香港之軍事根據地、荷蘭則因東印度群島土地肥沃、下月中更將大舉增强其亞洲軍備、添派飛機軍艦、菲律賓爲日本比鄰、自治政府成立猶未二年、即以其歲入四分之一、建設陸軍、菲島對於中日戰事、尤感切身利害、蓋誠恐一旦獨立即遭日本併吞也、蘇俄在西伯利亞之軍力、堪與日本相伯仲、除陸軍卌萬人以外、尙有飛機大砲及坦克車等戰具甚多、同時法屬安南鑒於日本之南進政策、亦不得不整軍經武、暹羅雖與日本感情甚佳、然亦購置戰艦、自創立海軍、可見日本之侵略野心、已爲舉世所側目矣、(中央社)

今晨最後電訊

(上海電)隨軍記者二十九日晚十二時報告、我軍退守新陣地後、敵不斷進犯我小南翔陣地、雙方血戰不下十餘次、我軍始終扼守該處、廿九日清晨、敵軍一旅團、向我陣地猛撲、經我奮勇抗禦、血戰五小時、將敵擊退、下午四時半、敵又增援來犯、我即猛烈以砲火還擊、並衝鋒肉搏、相持至夜半、總計敵死傷在八百人以上、經此重創後、敵已呈動搖之勢、(中央社)

(太原電)晉北方面、廿八日晨三時許、有敵千餘人、向我某旅正面及右翼强襲、一時照明彈燒夷彈擲彈筒彈及自動火器、兼施幷用、更以一部利用坑道、秘密接近、我守軍有限、增援不及、一時情勢危急、我某旅長爲殲滅□□確保陣地計、當即督率所屬、與敵死拚、士氣因之大振、無不奮勇爭先、以一當十、爭殺□賊、敵之鬼伎、卒未得逞、我方獲勝、是役斃敵三百餘、獲步槍數十枝、我傷官兵五十餘名、廿九日在相持中、我援部隊亦開到、即轉向敵出擊、

娛樂大戲院
即日 兩點半、五點十分、七點一刻、九點半開映
溫拿公司全部彩色緊張刺激熱情巨片
青山紅粉
FORSAKING ALL LOVE TO CONQUER ALL MEN!
GOD'S COUNTRY AND THE WOMAN
GEORGE BRENT
BEVERLY ROBERTS
佐治白蘭最近傑作
風流種，女人是他的好寶貝。男子是他的眼中釘。木排處何！被水冲散！木營對壘！一決雌雄！！！
下期換映 哥倫比亞香艷緊張社會巨片 吸血飲膏 卓士打摩根士主演
不日放映 美高梅驚人巨片 數大明星合力主演 怒海餘生

東方戲院
祇有今天特別放映
派拉蒙平津滬重戰時要事片
以派拉蒙招牌爲保證！在日軍戰陣內取鏡頭！
同場加映 偵探名片 魔術怪客
明天換映歌舞巨片 龍飛鳳舞 貞嘉羅渣士 佛亞士鉄 合演
▲價目 ▲日場 超等叁毫 頭等式毫 前座壹毫 星期日及例假式毫 ▲夜場 超等柒毫 小童肆毫 頭等伍毫 小童叁毫 中座叁毫 小童式毫 前座式毫 券價連稅

大華影戲院
即日影映 哥林比亞公司入選香艷浪漫藝術巨片
紅杏枝頭
美艷女星愛蓮鄧得意傑作
IRENE DUNNE
Theodora Goes Wild
MELVYN DOUGLAS
A COLUMBIA PICTURE
春色滿園關不住！一枝紅杏出牆來！此片在美國放映、打破收入紀錄、是「富貴浮雲」後巨製也。
不日放映 比提戴維絲大傑作 艷窟淚痕
下期卅一號映滬拿公司巨片

新世界戲院
即日全港首次放映
南洋影片公司最新出品全部粵語歌唱社會實情巨片
公子哥兒
桂名揚 梁雪 大偶 何口羅峯 黃楚山 合演
這不是愛情片，是勞苦大衆的一點點的血和淚！你們有閒階級的、曉得下層社會的人們生活嗎？那裏有你吃不起的苦痛！那裏有你想不到的樂趣！
戲劇名家南海十三郎編劇；影界先進汪福慶南來導演
下期換映 中正影片公司新劇 加此人間 唐醒圖 鄭山笑 林妹妹 小燕飛 梁翠薇 主演

九如坊戲院
即日放影
南洋公司偉麗堂皇纏綿悱惻良情動人粵語歌唱巨片
彈性姑娘
梁雪霏 李綺年 鄺山笑 朱普泉 何大傻 梅綺 主演
劇情比「空谷蘭」「姊妹花」等片尤爲哀艷動人！
○夜半約了情人，緊緊地擁抱接吻，豈料到是李代桃僵！
○滿腸春意春情，時時的移磡就船，怎知道流水竟無情！
一春蠶到死絲方盡—蠟炬成灰淚始乾！—
下期卅一號換映南粵公司巨製 時勢造英雄 黎笑瑛 黃曼梨 劉克宣 主演

光明有聲影院
即與油麻地四方街 佐頓火船碼頭對埋
即日祇映一天 哥林比亞出品
水上英雄
小威林 哥利亞 主演 金髮女郎 鍾瑪殊 合演
賽疑大王 刺激艷跡 震人緊張 奪得心弦 後來居上 冶艷綿綿 非常偉大 祇映一天 勿失機會 特收半價 請早定座 必須擠擁
放映時間 △日場 兩點半 △夜場 七點半 九點半
票價連稅 超等一毫 後座一毫 中座八仙 前座五仙
下期九日首映 不日九龍首次
轟動中西文壇古裝歷史粵語歌唱巨片 王寶釧
大觀公司出品全部粵語對白戰事巨片 肉搏 賀志 鐵似鴛 主演 吳楚帆 黃曼梨 石友宇 主演

拿生命保障國家民族，我們要做民族的衞士！

粵海尚有敵艦窺伺
四門仍禁輪渡通航
橫門崖門磨刀門虎跳門
虎門全部開放暫難實現

（廣州訊）敵艦自大批南犯粵海未得逞後、即將一部調開、圍攻虎門、故本省沿海各地、均告安謐，最近各航商以敵艦業多他移，而虎門亦經半開放、珠江航運遂得以照常恢復、但爲溝通各航線計，咸請當局將橫門、崖門、磨刀門、虎跳門、等四門一律開放，以維航業之交通、當局據情後，以敵艦雖已多移，惟仍有在此梭巡窺伺、就以連日據沿海各縣情報、敵艦之行蹤、亦時有發現、爲杜其東竄西之乘虛進襲計劃、除虎門仍維現狀外、橫門崖門磨刀門虎跳門、爲愼重海防計、仍禁止通航、故刻對各航商所請、暫緩照准、倘虎門方面之航線、自將該水河之一航線恢復後、該處河水僅得八尺、故吃水七尺以下之輪船、得可通過、至全部之開放、則俟敵艦全部離去後，始能實現云、

粵省府擬定
民有鎗登記烙印辦法
保甲長須動員挨戶檢驗民械

（廣州訊）現省府主席吳鐵城、對於民間自衞武器、亟欲得有精確之統計，以期於抗戰時期中、盡量發展民間自衞之武力、及杜絕流弊之發生、故最近擬有廣東省各縣民槍登記烙印辦法、呈奉省府核准、昨已通令各縣、依照編辦保甲期限進度表之規定第二期編辦完竣、即須開始辦理，茲將其辦法擇要錄下：保長應會同甲長、挨戶清查，如有武器者，應即分別驗明登記、一俟辦理完竣、即由保長出具該保辦理民有槍械登記完竣切結、連同登記清冊繳報鄉鎮公所登記、其槍械不得轉借他人、槍械與登記証、應同置一處，以便檢查、遇有政府機關派員檢查時、應即將槍械及登記証交出檢驗、不得隱匿、槍械如有意外遺失時、應立即申明情由，覓保証明後、繳銷登記証、經登記烙印之槍械、必須轉賣時、預將承買人姓名住址職業、呈報縣政府核准後、方得轉賣，並將登記証繳銷、承買人應另行申請登記，人民有槍械者不得着軍服，並不得將槍械以□兒私鬥及一切違法行爲、違者應依所犯按律治罪、

桂請貼放
粵貼放會贊同

（廣州訊）桂主席黃旭初，最近復派五通志來粵、向廣州貼放會商貸鉅款五百萬元，以爲發展桂省經濟、其後王氏因事未能程來粵，曾電駐粵五路軍辦事處主任闞宗驊、會同廣西銀行廣州分行經理李傳州、向此間省市府及廣州貼放會商洽、昨廿九日上午、業聯同前赴省市當局及廣州貼放會委員陳玉潛、查對此事業已贊同、查此次桂省之請求貼放總額爲五百萬、而以桂省之桐油錫米作爲貸款之抵押品，查闞李兩氏昨已將商得一情形電發五通志報告一切云

制裁日本
（廣州訊）粵配鹽工會十四團體籲請

等十四團體電實部、請轉全世界工會及工友、請對華實行如下之援助、㈠各國政府實力制裁遠東盜賊、㈡勵行對日經濟絕交、㈢拒絕爲日運輸軍械及一切與戰爭有關用品、㈣長期捐募救濟中國難民傷兵云

救濟難民
粵設九個分會

（廣州訊）粵難民救濟會、特依照章程規定、在九個行政區域中、各設立救濟難民分會、現已計劃進行、俟各區成立救濟難民分會後、各縣則按照設立支會云、

從新翁路
下月內可通車

（廣州訊）增城、從化、新豐、翁源一段公路幹綫，以軍工興築數月、現全部工程已告完成、橋樑涵洞、亦經招商興築、於下月內便可全部竣工通車云、

整飭軍紀
今日繼續執行

（廣州訊）憲兵司令部以目前敵機不斷空襲、憲兵部隊奉命維持治安及分配各項工作、對軍風紀之糾正、未遑顧及、現市面已回復常態，應須繼續嚴厲執行，聞已定今（卅）日實行云、

五師管區司令
十一月一日就職

（廣州訊）粵省五師管區、現已籌備就緒、五區司令官，剣已齊集省垣，除將籌備經過電呈軍政部察核外、並訪謁余漢謀、吳鐵城、報告籌備經過、各區司令部定於一日正式成立，五區司令官同時在省宣誓就職、聞軍政部已電請余漢謀屆時代表監誓云、

督練壯丁
軍訓會派員

（廣州訊）國民軍訓會、以各縣壯丁施訓後、工作緊張、特派體察各縣情形、決定每縣加委督練員一人至三人、分赴各縣担任督練工作、各員奉令定今（卅）日分頭出發云、

萬國紅會
粵分會將成立

（廣州訊）萬國紅十字會廣州分會、昨開籌備會議、即席議決該會組織抑看等多項、並定下月五日召開成立大會云、

本港新聞

救債勸募分會
昨召各團體聯席會議
周壽臣謂吾人至最後一口氣時亦須爲國努力
廠商聯會即席增認五千元歐美同學會認五百

救國公債勸募委員會香港分會「昨日下午六時、召集此間一百一十餘團體、舉行聯席會議、當即決議於各支會之下、成立勸募大隊、動員全港僑胞、努力救國工作、主席周壽臣、並發表警惕之言詞稱「吾人至最後一口氣時、亦須爲國努力」云、茲分紀各情如次、

出席代表

昨夕出席代表，除勸募分會各委員周壽臣、鄭鐵如、簡東浦、李星衢、陸靄雲、葉蘭泉、李佐臣、顏成坤、董仲偉、冼秉熹、霍芝庭、郭泉、李冠春、關祖堯、黃茂林外、曹善允、馮香泉、有中華廠商聯合會、平樂工會、九龍各社、果菜行、團賑災聯合會、書畫文學社、琼崖同鄉會、琼崖商會、電燈工會、建造工業聯合會、佛學會、嘉屬總商會、商業通濟會、華商會所、青年會、愛羣會、華人游泳會、國醫聯合會、聯青社、同腳行社、摩托車工會、敬工會、中山公會、孔聖會、機器會、精武會、廣聯商會、歐美同學會、恩平工商會、友聲社、太古、漁民協進會、崇正會、南華會、林西何堂、廣義堂、攬鎮同鄉會、中華藝術協益商會、潮州同鄉會、萬安慈善社、婦女兵災籌賑會、金山庄行商總會、海員工會、香港九龍華界籌賑會、孔教學院、電燈工餘游樂會、永興堂、酒樓茶室工會、新興商會、九龍生九龍精武會、九龍女青年會、正與緒買手研究會、販烟行、同業會、青年賑災服務團、清淨局外寓等百餘團體代表百三十餘人、情緒異常熱烈

主席致詞

時屆、搖鈴開會，主席周壽臣首致開會詞稱、今夕蒙各位踴躍到會、本人代表敝會同人、深致謝意、關於吾人以何種辦法、進行勸募、實爲今夕開會之目的、亦爲本人等所祈望於各位錫教之時、在本會未成立之前、及成立之後、全港同胞、認購公債、達八十六萬五千餘元、捐款者有二百一十五萬七千餘元，合共達三百餘萬、吾人須知日方一日之軍需費、達一千六百餘萬、我方亦需八百餘萬元之巨欵、而香港僑胞、目下所捐助者、□□□□、周氏繼以誠懇之語調、曰、各位有血性之愛國國民、當各盡本人力量盡本人職責、現時戰局雖稍不利、但勝敗兵家常事、決不可長他人志氣、減自己威風、且據各國武官之批評、足証我國軍隊之後退、爲有計劃之行動、決非敗仗可比、此次我兩廣軍人、在滬作戰之勇敢、與其犧牲精神、足見我廣東人亦能盡其本份之職責，爲至可喜之事、周氏續以沉痛之語調、述及八十八師之八百餘人、死守閘北、雖經外國人士之誠意勸告、亦加婉絕、決以最後一滴血、爲國家民族爭一日之光榮，此種忠勇衛國犧牲之精誠，已爲舉世所稱頌、吾後方民衆、得聆此悲壯之消息、實不勝感泣、而更覺國家民族之偉大、吾人更應如何努力、以報答前方之英勇將士，此後希望各支會能盡力勸募，以貫獻一點微力於國家、吾人雖在任何困難環境當中、雖祇餘最後之一口氣、亦應本吾人之熱誠、爲國服務、現南京各地之公務人員，均五折支薪、彼等既如此犧牲爲國、吾人同爲國民一份子、自應盡力幫忙政府，如人人能如此做去，則國家前途、自屬光明，否則艱苦難支、實不堪設想也、我四萬萬同胞、苟能人獻一金、則最後勝利、終必屬我云云、

李星衢詞

繼由李星衢致詞、李氏除勗勉僑團、努力勸募債券外，並以激昂之態度、促醒全港華商、切實作□□□□運動、雖大利當前、亦不爲所動、然後始謂眞誠愛國、否則一方面購買救國公債、而一方以糧資敵、不惟功不補過、且實助敵殺我同胞也云云、

踴躍購債

其後由歐美同學會代表鄧宗弼、報告該會目下祇有基金八百元、但亦先行認購五百元、嗣後仍當繼續努力、廣聯商會林培生報告認購三萬元經過、廠商聯合會韓穗軒報告除日前與電器商會聯合舉辦長期節食捐新運動、前經聯合認購一萬元、現本會再自行勸募、單獨再認購五千元、嘉屬商會林翊久可集三萬元巨欵、希望不一萬七千餘元、該會現募得球報告、中華國醫學會杜其章亦即席認購千元、其餘各社團代表均有詳盡之報告、

決議要案

隨由張瀾洲等分別提出勸募辦法、最後由顏成坤提議、冼秉熹和議、全體通過各支會下分組若干勸募大隊、刻日進行工作之重要議案、至八時許、遂散會、

東亞銀行
銷售救債成績

東亞銀行昨日銷售救國公債成績如下、周壽臣爵紳一萬元、簡東浦一萬元、中華廠商聯合會電器商會五千元、順德綿遠堂五千元、義利隆三千元、牛羊行一千六百元、周湛生一千元、廣新公司一千元、紅磡三約街坊一千三百七十元、娛樂髮室、協益·明發各五百元、長安三百元、鄧適記、曾壽臣、鄭玉英、譚明昌、曹紹餘各二百元、彭金榮一百〇五元、光明齒院一百二十元、生昌隆、全利、李業芬、梁喜如、環球銅鐵店、各一百元、廣安九十元、九龍船澳傢私部、黃埔船澳鐵輪部、各七十五元、朱振表七十五元、高等法院華員七十五元、有利銀行華員七十六十元、梁英姑、陳珍、許泉、黃伯豪、容何佩耀黎、順利、陳湛波、各五十元、明利、香港織造廠、陳梅安發棧、祥安、陳先仙、各三十元、劉伯華生、卅五元、陳湛生、各二十元、容黃鑑君、容淑嫻、容潤嫻、容定好、容定雄、容定逢、林日旋、李日中、黎廉士、黃各十元、蘇素謙、黃添、黃德、胡許初、黃鍾建法、容麗綿、陳國延後、高月卿、徐驥、各五元、成、

青年救護團擴大組織
推孫院長爲團長並加推理事

中國青年救護團、自派遣第一救護隊北上服務後、因人才充實組織完善、深得孫院長哲生、劉署長瑞恒、王部長寵惠等之嘉許、即由劉署長指定該隊、在某處戰地臨時醫院、服務負責救治廣東傷兵五千人、此係北上規模最大之戰時醫院，但因工作過多、責任遇重，服務人員、極不敷用，孫等屢來電請該團趕速多派數隊，並允在中央方面、切實扶助進行，連日該團加緊工作、組織第二救護隊、並另組女子看護一隊、共約四十人、刻日北上，該團因工作加緊、事務加繁，有擴大組織之必要、經於昨廿八日發起人大會、一致推舉孫院長爲團長、王寵惠、劉瑞恒、余漢謀、吳鐵城、香翰屏等爲名譽理事、並加推張瀾洲、陳策、黎萬機、王叔陶、黃錫滔、蔣法賢、曹俊安、盧祺新、簡又文、陳君葆、伍艷莊、衞文偉等爲理事、至理事會內部組織、亦決分多數組辦事、以利進行、惟該團最感缺乏者、爲醫藥專門人才、現極望多得有學識經驗之醫生、肯暫停業務、北上爲國効力云、（中央社）

陸海軍司令
拜會港督

港督羅富國爵士、於前日乘蘭治號輪來港履新、經於當日宣誓就職、正式視事、昨巴晨駐港英陸軍司令巴杜苗、暨海軍司令狄近斯、先後前往港督府拜會新督、當由羅爵士親自延見、兩司令告別後、港督隨往陸軍司令部回拜巴杜苗司令、當由巴氏親予欵接、并偕港督檢閱軍隊、既畢復往天馬艦回訪狄近斯司令、亦由狄氏欵接、并有鷹號航空母艦樂隊、奏樂歡迎云、（中央社）

報告書可望在港發表
日艦轟沉漁船案
輔政司已向英殖民部大臣請示

本港註册漁船慘遭日潛艇轟沉一案、經由調查委員會開庭審訊各關係方面証供、各情經紀前訊、頃據確息、該委員會現正在擬製報告書中、大約本週內即可竣事、將來此項報告書完成後、能否公開發表、輔政司已向英殖民部大臣請示、據輔政司署發言人稱、若使殖民部大臣不擬令嚴守秘密、該報告書內容、大約於十日內、可望在港公開發表云、（中央社）

港檳空航
或將更改航綫
海豚號機試航成功

英帝航公司港檳綫自前所定飛行時間、每週一班、航程自開辦以來，迄未更改、因乘客擁擠、郵件搭載、每次飛行、皆告滿載，該機公司有見及此，認爲有將該綫改善之必要，特於月前調派「海豚」號機、担任尋覓新航綫之工作、該機機長巴靈泰、令即出發星洲及安南等地、試驗飛行、經已覓得新航綫、報告公司當局、聽候酌量採用、新航線將在曼谷、河內、及巴遜軍區等地設站、此綫航由「海豚」號機試飛、成績甚佳、該機於十月十九日由曼谷飛啓、十一日先後在越南抵河內、停降六日、巡羅等地、注意調查安南山脈之障碍問題、結果認爲無阻、故有新綫之擬定、此新綫並無若何障碍、其利益甚多、最顯著者、厥爲路程較短、比較舊線可省一日時間、舊線之航程需時兩日、但若循新線、則一日可達、其次則新航綫設站、每次飛航路程不遠、每站補充電油、可不必多載電油、因而飛機可多載郵件與搭客、減少目前擁擠之現狀、然而、目前港檳班期準確、且無意外事故發生、航線是否決定變更、英帝航公司實行採取新路綫、則須經過愼密考慮、若使新綫對於航問題、未能有絕對之保証、不致比較舊綫更有困難、則公司方面、以謀將不更改路綫、安全也、但據航空界意見、則越南各地、當局皆有民航班機、來往飛航、絕無障碍、當地政府、對於英帝航公司在其境內設站、亦所歡迎、故港檳班綫之更改、或有可能性云、（中央社）

婦女兵災會
演劇籌欵成績
籌得欵項盡購藥品

香港中國婦女兵災籌賑會徵求委員會、爲廣集賑欵、擴大救災工作起見、除努力徵求會員，增厚力量外、並於日前假座利舞台，開演萬年青劇團籌欵、查該日收入、除各項支銷外、共獲一千七百十一元三角七仙、銷券成績最高者爲馮聘述女士、何伯平夫人、馮偉成夫人等、據該徵求委員會主席馮聘述女士談、邇來前方災情嚴重、藥物需用甚殷、此次演劇所籌得之欵、將全數購買藥物、運赴前方應用云、

體育新聞

尋常杯甲組足球賽
南B遇勁旅聖若瑟
九龍會對米杜息亦有劇戰
東方會對香港會……施福隊對九華會

（專訪）球類比賽、其結果確是變化莫測、就尋常杯甲組比賽論、各強隊先後敗陣、獨雛鳳仍保持其處女之身而已、甲組現下形勢，米杜息與九龍會雖曾一敗、兩隊仍高據首席、新軍實力雄厚、頗賴諸將努力，得獲此優異之成績、惟九龍會則反是、該隊自開賽以來、除第一戰在客場以零比二敗於施福隊後、餘皆佔地利，利用其短狹之球場取勝、連克九華、南A與聖若瑟三隊、可謂僥倖得之、苟該隊於第二週比賽時，勞師遠征而欲求不敗者、恐未易得也、南A素稱爲有奪取錦標之勁旅，先聲奪人、曾慘敗米杜息、不幸惜負於九龍會與南華B、成績反不及新軍與九龍會、但A隊實力雄厚，若能努力苦幹、亡羊補牢、仍未爲晚、南華B三戰三勝，成績足以驕人，但今日戰勁旅聖若瑟隊於加路連山球場、儼如處女遇强徒，在本月內能否保清白之身，有決於今日之戰，是以此戰爲今日最重要之一幕，東方戰香港會於海軍球場、東方可勝，但必有劇爭，九華戰施福於香港會球場、雙方實力相去懸殊、九華必非新軍敵手、九龍會與米杜息戰於九龍會球場、新軍實力較厚、九龍會仍佔有地利、鹿死誰手、未易可預料也，各隊陣勢如下、雛鳳號稱長勝軍、三戰三勝、曾挫勁旅施福及南華A、誠不可一世、該隊之能保持此優異之成績者頗賴諸將奮鬥之功也、今日雛鳳巧逢勁旅聖若瑟、可認爲重要關頭、雛鳳在本月內之未敗紀錄能否保持，在今日之戰中當可決定，雛鳳爲保持威名起見，決以全力上陣與聖隊週旋，陳德輝掛中鋒印，俾牽制付若瑟、宜當插足於敵之中後衛間，李楊兩翼宜當屯兵於邊陲，邊界兩輔略爲躲後，形成W形陣勢、兩輔時與中衛有密切之聯絡，傾球接濟中鋒與兩翼、德輝深入敵之腹地、偶爾得球、即可竭其全力衝刺進取、兩翼亦務爲之接應、兩輔隨後爲之聲援、攻敵之無備、若能利用兩翼對敵威脅，則對方必須攔截兩翼而使中路空虛、使敵左右難於兼顧、則五鋒皆有機會可乘、不患無破關之機會，但須知攻守乃通盤計劃，任前鋒者切勿輕於犯獨盤貪功之弊、致牽一髮而動全身，影響大局、但守衛方面、雛鳳之中後衛實力頗爲平均，不防採用英國最近流行之「三守衛」、林德譜處於兩後衛之間，鎮守中路、而使後衛分散於左右兩邊以阻對方兩翼之活躍、左右內中衛謝梁兩將則內外奔走，進可助攻、退可助守、敵之兩翼如減少活動能力、則中路須改用短傳進攻、敵方如此則費時失事、且易於受守方迎擊，以此種守衛方法最適宜以應付聖若瑟隊，蓋聖隊兩翼亞路域士與加士地路二人、素不好盤球、球到即傳、傳到中路即衝、故B隊兩後衛宜對兩翼嚴密監視、勿使彼等有傳中之機會、尤須注意者、則爲侵略戰策、南B每遇小勝後即思保守、此誠至愚之舉，須知球隊無論勝敗，必須堅持侵略之戰策、蓋兩一退縮、則全軍潰亂至不可收拾也、聖隊非實力不如人、邇來數次戰敗、乃球運不佳所致、若瑟爲整頓陣容起見，調長人哥士打任正中鋒、以李安納任正中衛之、全隊守勝於攻、擅用體重及力取，雛鳳遇之、宜以智取，始有取勝之希望也、雙方陣勢如下、

▲南華B
謝錦洪
劉茂　李碩友
譚鈞幹　林德譜　鄭季良
鍾輝林　梁現贊　陳德輝　伍寶粲　劉松生　楊水益

▲聖若瑟
馬保士
奧仙　實雲
息馬遜氏　李安納　地路加杜
窩士地路　哥士打　金氏　加士地路　亞路域士

那麼亞理髮院啓事

本院開設十有四載，擴充以來，歷蒙士女贊許，本院地方雅潔，工作巧妙，現逢秋季時期，以電髮媲合衞生，本院主人特往美洲再辦到新式機數副，快捷妥當，士女光顧，額外歡迎（電話式伍伍伍壹）

本舖設在大道中三十九號二樓　即中華百貨公司對面

香港美洲酒店　德輔道中皆至昔　從新改格實行新生活　電話式三叁一四　私家房裏電話浴室水廁

鹿角酒店　房租每點一毫　日租五折　月租面議　中環大馬路門牌一百四十八號　電話二〇五〇五

談疾病革命

我這裡所謂革命，是革除個人身上一切的疾病侵害，並非叫你做政治上的工作，也用不到流血犧牲，只要人人檢查身上，有沒有被病魔侵害的地方，及疾病的來源。如其有之，則剷者，須驅逐之，後者，須阻擋之，庶不致使星星之火，成爲燎原。但是，處于生活情況之下，日出而作，日入而息者有之，日入而作，日出而息者亦有之。凡此，皆爲致病之由，如發覺有頭痛，就應該購服頭痛粉，如精神不振，口渴心煩，就應該購服八卦丹萬金油，如消化不良，就應該購服清快水。以上，永安堂虎標四種良藥眞有不可思議之效力，一切痛苦，均不難摒之四夷之外

太古洋行船期廣告

蘇州　海防　十月卅號下午五點開行
四川　上海　十月卅號下午六點開行
岳州　福州青島威海烟台天津　十月卅一號正午開行
廣東　廈門上海　十一月三號下午五點開行
綏陽　汕頭上海　十一月四號上午十點開行
琼州　海防　十一月五號下午五點開行
貴客附貨請到本行或德輔道西三號太古分局電話二三零一二
貴客搭船定位請到德輔道中壹百廿七號南泰但記
自動電話式零零式伍
華人總經理莫慶錫　分局司理蔡慧一　謹啓

渣甸輪船公司船期

啓者本公司茲有堅固快捷輪船名
金生　往星架坡庇嚨吉打　十一月三號下午一點開行
德生　往汕頭上海　十一月四號下午四點開行
顯生　往山打根　十一月五號上午九點開行
利生　往汕頭上海青島烟台天津　十一月九號下午兩點開行
阜生　往汕頭上海　十一月九號下午二點開行
富陞　往星架坡庇嚨吉打　十一月十號下午二點開行
吉生　往神戶大阪　十一月十號下午兩點開行
瑞生　往神戶大阪　十一月十六號上午七點開行
浩生　往星架坡庇能吉打　十一月十九號上午七點開行
源生　往神戶大阪　十一月十九號上午七點開行
凡往汕頭上海青島輪船除星期日外均有船落貨兼接駁長江各埠貨物
貴客如欲附貨落船者請移玉至本公司辦房面議是荷
電話式壹肆柒柒　渣甸公司啓

德記利士公司船期

海陽　往汕頭　舊曆九月廿八日下午三點
海壇　汕頭厦門福州溫州不收福州貨　舊曆九月　日下午三點
新海門　往汕頭　舊曆九月　日下午　點
貴客如欲搭船附貨者請到本公司辦房面議爲荷
德記利士公司啓

飲食反吐　愈我四年　王日光博士

鳴謝　余四年前患胃病，飯後每覺反吐食物品停留胃中不化，瞬間嘔吐酸水噯氣，至近日益形體瘦弱，屢醫罔效，近閱報得悉王博士能醫斯疾，遂往求診，多蒙博士憫恤余貧，醫藥費減贈診治二旬，幸獲痊愈，愧無以報，敬贈鏡匾以留紀念，並登報以表謝，並告有患腸胃等症者知所問津焉
王醫生寓大道中一七六號　何東行五樓電話三一六零六
中環街市榮興店伴　康祖枝　敬頌

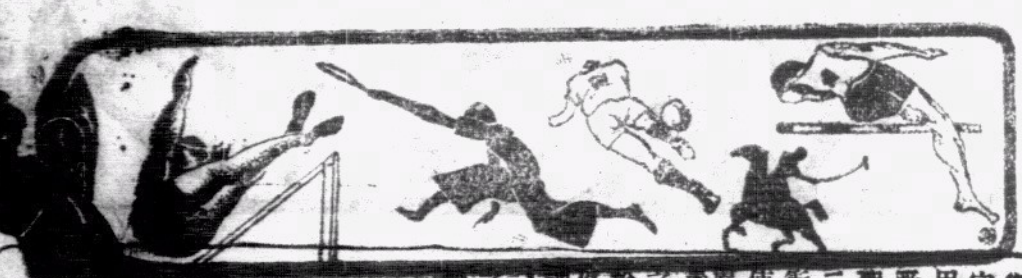

南華體育
第一版

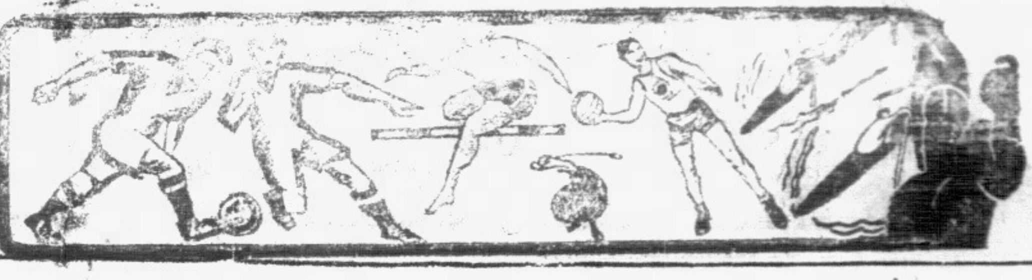

南華B健兒

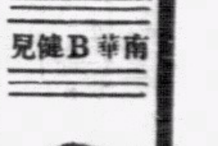
譚均幹

鍾輝林

劉茂

梁現贊

林德謙

謝錦洪

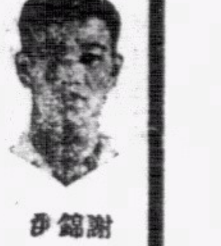
楊水益

伍寶生

陳德輝

鄭季良

李石友

長勝軍今日遇勁敵
雛鳳與聖若瑟必有一場劇戰
南B以全軍精銳上陣加路連山有一番熱鬧
東方戰香港會九華戰施福隊九龍會戰新軍
京士柏塲南華乙戰光華極有可觀

醉漢

（專訪）球類比賽、其結果確是變化莫測、就以常林甲組比賽論、各強隊各曾敗陣、獨雛鳳仍保持其處女之身而已，甲組現下之形勢、米杜息與九龍會雖曾一敗、兩隊仍爲高據首席、新軍實力雄厚、賴諸將努力、得獲此優異之成績，惟九龍會則反是，該隊自開賽以來，除第一戰在客塲以零比二敗於施福隊後，餘皆佔地利、利用其短狹之球場取勝，連克九華、南A與聖若瑟三隊，可謂僥倖得之，苟該隊於第二週比賽時勞師遠征而欲求不敗者，恐未易得也，南A素稱爲有奪取錦標之強隊，但慘敗米杜息，先聲奪人、惜不幸負於九龍會與南華B、成績反不及新軍與九龍會，但A隊實力雄厚、若能努力苦幹、亡羊補牢、仍未爲晚，南華B三戰三勝，成績足以驕人，但今日戰勁旅聖若瑟隊於加路連山球塲、儼如處女遇強徒，在本月內能否保清白之身、有決於今日之戰，是以此戰爲今日最重要之一幕，東方戰香港會於海軍球塲，東方可勝，但必有劇爭，九華戰施福於香港會球塲，雙方實力相去懸殊，九華必非新軍之敵，九龍會與米杜息戰於九龍會球塲，新軍實力較厚、九龍會仍佔有地利，鹿死誰手、未易可預料也，各隊陣勢如下，

雛鳳隊戰聖若瑟

雛鳳號稱長勝軍、三戰三勝、曾挫勁旅施福及南華A、誠不可一世、該隊之能保持此優異之成績者、賴諸將奮鬥之功也、今日雛鳳乃逢勁旅聖若瑟、可認爲重要關頭、雛鳳在本月內之未敗紀錄能否保持在今日之戰中當可決定、雛鳳爲保持威名起見、决以全力上陣與聖隊週旋、陳德輝掛中鋒印、應付若瑟 宜常插足於敵之中後衛間、俾牽制敵之中後衛不敢過於遠出、李楊兩翼宜常屯兵於邊陲、邊界兩輔畧爲躲後、形成W形陣勢、兩輔時與中衛有密切之聯絡、傾球接濟中鋒與兩翼、俾渠深入敵之腹地、偶爾得球、即可竭其全力衝刺以進取 兩翼從傍爲之接應、兩輔隨後爲之聲援、攻敵之無備、若能利用兩翼對敵威脅、則對方必須攔截兩翼而使中路空虛、使敵左右難於兼顧、則五鋒皆有機會可乘、不患無破關之機會、但須知攻守乃通盤計劃 任前鋒者切勿輕於犯獨盤貪功之弊、致牽一髮而動全身、影響大局、守衛方面、雛鳳之中後衛實力甚爲平均、但不防採用英國最近流行之「三守衛」，林德謙處於兩後衛之間、鎮守中路、而使後衛分散於左右兩邊、以阻對方兩翼之活躍、 左右內衛謝梁兩將則內外奔走、進可助攻、退可助守、敵之兩翼如減少活動能力、則中路須改用短傳進攻、敵方如此則貴時失事、且易於受守方狙擊、以此種守衛方法最適宜以應付聖若瑟隊、蓋聖隊兩翼亞路域士與加士地路二人、素不好盤球、球到即傳、傳到中路即衛、故B隊兩後衛宜先對兩翼嚴密監視 勿使彼等有傳中之機會、尤須注意者、則爲侵畧戰策、南B每遇小勝後即思保守、此誠至愚之舉、須知球隊無論勝敗、必須堅持侵畧之戰策、蓋稍一退縮、則全軍潰亂、至不可收拾也、聖隊非實力不如人 邇來數次戰敗、乃球運不佳所致、若瑟爲整頓陣容起見、改調長人哥士打任正中鋒、以李安納任正中衛、全隊守勝於攻、擅用體重以力取、雛鳳遇之、宜以智取 始有取勝之希望也、雙方陣勢如下、

▲南華B

譚均幹
劉茂 鍾輝林
謝錦洪 林德謙 梁現贊
李碩友 鄭季良 陳德輝 伍寶集 劉松生 楊水益

▲聖若瑟

地路加杜
奧仙 李安納
馬隊氏 寶云 思馬隊氏
亞路域士 金氏 哥士打 窩地 加士地路

東方會戰香港會

兩隊戰於海軍球塲、東方已出戰四次、二勝一和兩負、該隊前鋒頗銳利、第中後衛線實力未充、爲美中不足、茲者該隊最近得滬東華健將顧尙勳加入、其中衛線當較見充實、可減輕後顧之憂、但香港會實力雖未及東方會、仍佔有地利與人事之助、況該隊邇來頗有進步、全非初開賽時可比、前遇亦不過以四比五之成績負於九龍會、可見該隊之前鋒頗爲銳利、故東方須始終努力、勝利始可穩操、否則香港會可得人事之助、大有反敗爲勝之可能、所謂人事者、不待記者明言、迷哥亦當能瞭然也、雙方陣勢如下、

球場漫寫

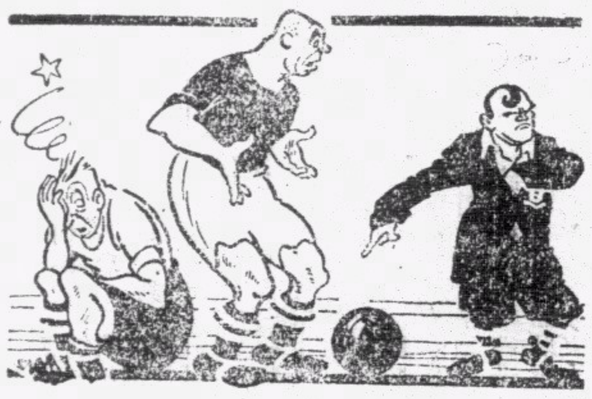

宣佈死刑

▲東方會

曾培福
郭炳忠 曾仲云
羅偉權 張國才 阮樹
侯澄滔 郭英祺 李德祺 宋靈勝 楊聰才

▲香港會

高路氏
尼高士 麗尼
佐史杜爾治 米事 波城
碧福 咸爾遜 阜拉 摩亞 丹士打

施福隊對九華會

兩隊今日會師于香港會塲、以實力論、雙方強弱懸殊、屆時九華又難逃敗績、施福本屆實力、雄厚異常、出戰四次、兩勝兩敗、成績平平、惟該隊戰力平均、前鋒挽善衛善射之麥佳根與森臣、後防又得威士打威廉臣等鎮守、其餘皆屬能下猛將、每戰頗著奇蹟、九華會出戰凡五次、未嘗一勝、屈居成績表上末席、實力之弱、爲各隊冠、該隊球員多屬小球份子、昔日老將均已星散、祇仗楊根保等勉維大局、初生之犢本不畏虎、惜諸子經驗欠缺、聯絡疏散、致未克肩負大任、今日適與勁旅施福相逢、實力比較、誠大巫與小巫之別、屆時弱肉强食、九華當又成好犧牲品也、陣勢錄后、

▲施福隊

諸利
埃建臣 威廉臣
威士打 麥加士架 谷氏
淡臣 麥佳根 森臣 菲沙氏 亞當氏

▲九華會

何寶培
王玉田 陳海清
鍾劍鏵 吳禎祥 李煥發
譚觀林 陳清全 楊根保 郭偉顯 錢熾輝

米杜息對九龍會

今日下午四時半、兩軍接戰于對海九龍會塲、此幕比賽關係兩隊前途重大、屆時當有一番龍爭虎鬥、精彩表演可期、論實力各有千秋、兩隊出戰四次、各以三勝一敗、積分幷駕齊驅、雙方對錦標前途、均存染指希望、其聲勢之浩大、實力之雄厚、我華隊足與之抗衡者、祇南華東方兩會而已、今日之役、誰勝誰負、未易忖測、苟某方不幸戰敗、則該隊往日之英名、及現所據之優勢、均遭重大損失、九龍會爲對海頑旅、實力平均、全隊讓爲猛將如雲、前鋒地路士爲全隊靈魂、善盤善射、凶悍善戰、兩翼衛鋒陷陣有如排山倒海、後防五將呵成一氣、穩若泰山、米杜息亦爲星洲雄師、勢不可侮、全隊守勝于攻、善短傳、推進迅速、後防守力穩固、堅若金城湯池、前綫由皮亞臣率領、挑盤諸技均臻巳乘、左右兩翼異常矯捷、射門頗佳、獨惜諸鋒對門功夫、未臻老到、每有良機、多交臂失之、今日之戰、兩虎相爭、必有一傷、惟對壘地點適在對海九龍會塲、該塲短少狹窄、對短傳殊非所宜、九龍得地利純熟、略佔優勢、然兩隊非經苦戰、鹿死誰手、未易預料也、兩方陣勢如后、

▲九龍會

干挪
烏烈芝 卑利士
羅蘭士 蘇沙 衣云士
韓尼竹路 郭利 地暗士 佐芝 W諾士

▲米杜息

威路鐵臣
積臣 確尼
披士 屈臣 施漢
畢力頓 梳氏 皮亞臣 金馬 菲士窩打

南華乙戰光華會

尋乙組最精彩之戰厥爲南華乙與光華會在京士柏塲之戰、光華搜羅得甲組好手楊本漢、楊子祥、羅澄等多人、出戰四次、兩和兩勝、成績頗佳、對本屆錦標有染指希望、而南華雖不幸而失敗兩次、惟實力不弱、兩隊可稱勢均力敵、故今日相逢、必有惡戰、其精彩處當不讓於甲組比賽也、陣勢如下、

▲光華會

盧樹嘉 李華芝
李國祺 鄧金銘 楊子祥
侯容生 張樹輝
莫華炳 羅澄 楊木漢 羅永駒 錢熾芬 梁炳金

▲南華乙

朱兆恒
鄧松柏 伍劍文
楊嘉順 游孝興
梁伯偉 黃允文
黃景聰 周永雄 劉福全 區炳明 李沛良 張乃政 葉潤波

尋甲組各隊最近積分

（隊別）	（次數）	（勝）	（和）	（負）	（得球）	（失球）	（得分）
米杜息	五	四	〇	一	十五	十三	八
九龍會	五	四	〇	一	十二	六	八
施福隊	五	三	〇	二	十	十	六
南華B	三	三	〇	〇	七	二	六
南華A	五	二	一	二	十三	九	五
東方會	四	一	一	二	十一	九	三
聖若瑟	四	一	〇	三	十二	十一	二
香港會	三	〇	〇	三	十	十四	〇
九華會	五	〇	〇	五	四	廿六	〇
西警會	三	二	〇	一	十三	七	四

尋乙組各隊最近積分

米杜息	四	四	〇	〇	十五	三	八
五營炮兵	三	三	〇	〇	十一	五	六
光華隊	四	二	二	〇	十七	四	六
南華會	五	三	〇	二	十三	六	六
工程隊	四	二	一	一	十二	八	五
九龍會	三	一	一	一	四	六	三
施福隊	四	〇	二	二	五	九	二
華警隊	四	一	〇	三	八	廿一	二
香港會	三	一	〇	二	十六	十一	二
東方會	四	〇	〇	四	二	十三	〇
華工程	二	〇	〇	二	四	十二	〇

尋丙組港區最近積分

工程隊	四	四	〇	〇	三	三	八
軍醫隊	五	三	一	一	八	七	七
華警隊	三	三	〇	〇	十三	三	六
五營炮兵	五	二	一	二	十六	六	五
軍需隊	五	二	一	二	十一	十四	五
軍糧隊	六	一	一	四	九	十九	三
赤柱炮兵	四	〇	二	二	八	十三	二
英美隊	五	〇	〇	五	五	廿九	〇

尋丙組九龍區積分表

衛體會	四	四	〇	〇	廿三	三	八
香港大學	四	〇	一	三	二	三	八
廿營炮兵	五	二	二	一	七	七	六
施福隊	五	二	一	二	九	十一	五
印陸軍	四	二	一	一	十三	九	五
飛機隊	四	二	〇	二	六	十六	四
打旗隊	四	一	〇	三	八	十一	四
廿四營炮兵	四	一	一	二	八	十	三

本屆足球季 全年各組比賽秩序（續）

▲表演賽
二月廿七日（星期日）
考林雪熱對軍聯隊……塲

▲表演賽
考林雪斯對埠際隊……塲

三月五日（星期六）
▲尋甲組 下午四時一刻
九龍會對南華B 九龍會塲
南華A對香港會 加路連山
聖若瑟對施福隊 掃桿埔塲
米杜息對西警會 聖若瑟塲

▲尋乙組 下午二時一刻
西警會對香港會 聖若瑟塲
施福隊對西工程 掃桿埔塲
九龍會對炮兵營 九龍會塲
華工程對米杜息 陸軍球塲

三月六日（星期日）
▲尋甲組 下午四時一刻
九華隊對東方會 九龍會塲

▲尋乙組 下午二時三刻
海軍隊對南華會 海軍球塲

三月十二日（星期六）
▲麗華杯
決賽……塲

▲尋乙組 下午二時三刻
南華會對香港會 加路連山
海軍隊對施福隊 海軍球塲
米杜息對九華會 掃桿埔塲
東方會對華工程 聖若瑟塲
西工程對西警會 陸軍球塲
光華隊對炮兵隊 京士柏塲

三月十九日（星期六）
▲尋甲組 下午四時一刻
香港會對西警會 香港會塲
南華A對九龍會 加路連山
聖若瑟對米杜息 聖若瑟塲
東方會對施福隊 掃桿埔塲
九華會對南華B 九龍會塲

▲尋乙組 下午二時三刻
西警會對施福隊 聖若瑟塲
香港會對海軍隊 香港會塲
華工程對九龍會 加路連山
炮兵隊對東方會 海軍球塲
下午四時一刻
光華隊對米杜息 京士柏塲

三月廿日（星期日）
▲尋乙組 下午二時三刻
南華會對西工程 海軍球塲

三月廿六日（星期六）
▲甲特銀牌
決賽……塲

▲乙特銀牌
決賽……塲

三月廿七日（星期日）
▲乙特銀牌
決賽……塲

四月二日（星期六）
▲尋甲組 下午四時三刻
香港會對九華會 香港會塲
南華A對施福隊 掃桿埔塲
南華B對米杜息 加路連山
東方會對九龍會 海軍球塲

▲尋乙組 下午三時一刻
西工程對香港會 聖若瑟塲
東方會對九龍會 海軍球塲
炮兵隊對米杜息 掃桿埔塲
南華會對施福隊 加路連山

四月三日（星期日）
▲尋甲組 下午四時三刻
西警會對聖若瑟 香港會塲

▲尋乙組 下午三時一刻
海軍隊對西警會 海軍球塲

四月九日（星期六）
▲督憲杯
第三週比賽……塲

▲尋乙組 下午三時一刻
香港會對施福隊 香港會塲
海軍隊對西工程 海軍球塲
西警會對南華會 聖若瑟塲
華工程對炮兵隊 加路連山
下午四時三刻
光華會對衛體會 京士柏塲
東方會對米杜息 聖若瑟塲

四月十六日（星期六）
▲甲特銀牌
決賽……塲

▲乙特銀牌
決賽……塲

四月十八日（星期 ）
▲旭和杯
南華會對海軍聯 掃桿埔塲

四月廿三日（星期六）
▲尋甲組 下午四時三刻
施福隊對米杜息 掃桿埔塲
聖若瑟對香港會 香港會塲
西警會對九龍會 海軍球塲
南華B對東方會 加路連山
南華A對九華會 九龍會塲

四月卅日（星期六）
▲國際杯
決賽……塲

（完）

各項球類比賽秩序
足球

十月三十日（星期六） 下午四時半

尋甲組	南華B對聖若瑟	加路連山
	東方會對香港會	海軍球塲
	施福隊對九華會	香港會塲
	九龍會對米杜息	九龍會塲
	下午三時	
尋乙組	華工程對施福隊	加路連山
	米杜息對西工程	京士柏塲
	五營炮兵對香港會	海軍球塲
	九龍會對華警隊	九龍會塲
	下午四時一刻	
	光華會對南華會	京士柏塲
	下午三時	
尋丙組	軍糧隊對英美隊（港）	陸軍球塲
	下午四時半	
	五營炮兵對華警隊（港）	陸軍球塲
	下午三時	
	施福隊對衛體會（九）	漆咸道塲
	打旗隊對印陸軍（九）	太子道塲
	下午四時半	
	廿營炮兵對飛機隊（九）	太子道塲
	廿四營炮兵對大學堂（九）	漆咸道塲

十月卅一日（星期日） 下午四時半

尋甲組	西警會對南華A	香港會塲
	下午三時	
尋丙組	工程隊對軍醫隊（港）	掃桿埔塲
	下午四時半	
	赤柱炮兵對軍需隊（港）	掃桿埔塲

下週比賽秩序

十一月六日（星期六） 下午四時一刻

尋甲組	九龍會對東方會	九龍會塲
	南華B對米杜息	掃桿埔塲
	南華A對施福隊	加路連山
	聖若瑟對西警會	聖若瑟塲
	香港會對九華會	香港會塲
	下午二時三刻	
尋乙組	香港會對華警隊	香港會塲
	西工程對施福隊	聖若瑟塲
	五營炮兵對九龍會	海軍球塲
	米杜息對華工程	掃桿埔塲
	下午二時三刻	
尋丙組	華警隊對軍醫隊（港）	陸軍球塲
	英美隊對赤柱炮兵（港）	加路連山
	下午四時一刻	
	工程隊對五營炮兵（港）	聖若瑟塲
	下午二時三刻	
	廿營炮兵對廿四營炮兵（九）	漆咸道塲
	印陸軍對衛體會（九）	太子道塲
	下午四時一刻	
	大學堂對飛機隊（九）	漆咸道塲
	施福隊對打旗隊（九）	太子道塲

十一月七日（星期日） 下午二時三刻

尋乙組	南華會對海軍隊	加路連山
	下午四時一刻	
尋丙組	軍需隊對軍糧隊（港）	陸軍球塲

東方甲健兒

曾培福

曾仲雲

郭炳忠

阮樹

張國才

羅偉權

楊聰才

宋靈勝

李德祺

郭爲祺

侯澄滔

欲知詳確戰事新聞請看南華日報

南華體育 第二版

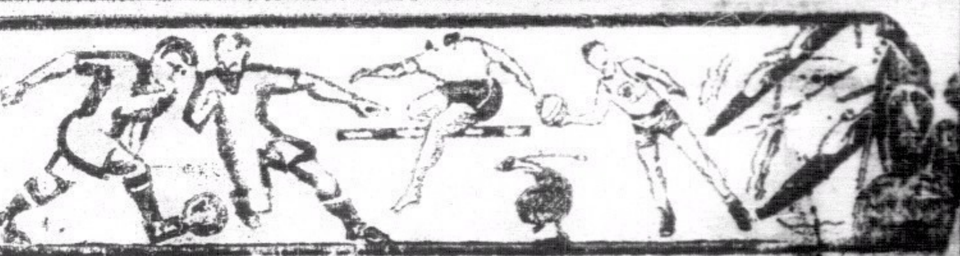

明日尋甲組一場 南華A初逢西警會 下午四時半戰於快活谷場

（專訪）明日尋常杯足球比賽秩序、按表甲乙丙三組、各得一場舉行、甲組南華A與西警會於香港會場、以兩隊實力論、西警技術確不及南A、南A本屆自得鐵門紀良復出、後防更見穩固、前鋒憑神腿之領導推進異常迅速、西警實力本屬平平、唯最近數戰有良好表演球藝日進千里、該隊戰略善於猝踢衝陣、恒能以力取勝、勁旅如施福亦曾一度以四比一敗績、今日初與南A相逢、若以技術推測、屆時當非敵手、但該隊若能盡瞻精銳努力苦戰、則前途仍有望也、兩隊陣勢如下、

▲南華A

黃紀良
李天生　麥蘇
李國威　梁榮照　劉慶才
張滿榮　卓石金　馮景祥　黎兆榮　曹桂成

▲西警會

文寧
思派路　寶吾
柏架　哥夫　挪夫
忌連　侯律　莊士頓　摩利臣　威力頓

菲網球協會來年舉行 國際網球比賽 港會被邀請參加

（專訪）菲利賓草地網球協會於明年二月十一日至二十日將在菲舉行國際網球比賽、已去函澳洲、美國、日本邀請好手參加、本港亦被邀請之列、本港草地網球總會已接到菲會請函、至能否遣派好手前往參加、現尚未決定云、

中華會新舊同人 星期一戰工程 下午四時半在跑馬地

（專訪）中華體育會新舊同人、聯合組織足球隊、日前與英艦戴恩那號足球隊作友誼比賽、老將黃瑞華、何佐賢、陳洪光等皆上陣表演、卒能以三比二之成績勝英艦、當日哄動迷哥千餘人、可見迷哥對老將之技仍未忘懷也、茲據調查所得、中華新舊同人等於星期一日下午四時半約工程隊作友誼賽於跑馬地球場云、陣勢如下、

譚鈞幹
陳洪光　麥蘇
何佐賢　黃瑞華　黎國釗
張滿榮　郭英祺　黃永康　區炳明　鄧廣森

建公杯乒乓賽 明日舉行頒獎 國民夜校獲冠軍

華雄體育會主辦之建公杯全港公開乒乓聯賽、經月餘之厮殺、已於去月全部結束、頒獎期亦經決定卅一（明日）下午二時在仿林中學禮堂舉行、由該杯杯主嶺南書畫大家區建公主持頒獎典禮、屆時有茶點助慶、由熱心體育家方耀驊報效頒獎後、由冠軍隊國民夜校與聯隊選手作表演賽、兩隊實力相埒、屆時預料當有精彩美妙之表演、我迷眼福誠不淺也、兩隊球員名單如后、

（國民學校冠軍隊）方耀驊、鍾健如、黃國耀、余錦濤、麥永昌、

（選手隊）李永田（華雄會）譚漢鈞（仲大會）李漢鈞（仿林中學）黎加洪（華僑書院）鄒賈燊（華雄會）李觀瀾（華僑銀行甲）莫初申（國民校友）

每週圖片（寶光）

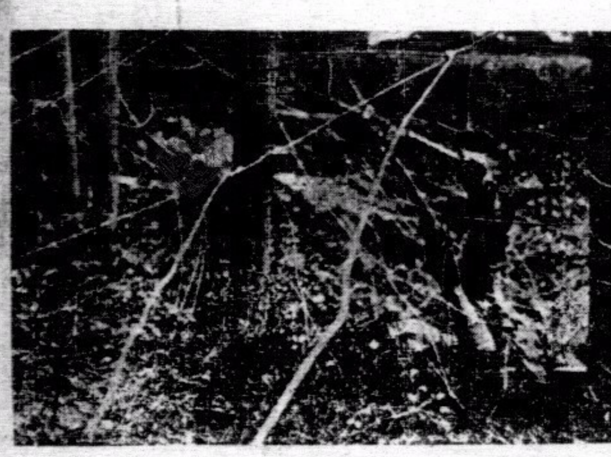

我工兵冒死剪敵陣地之鐵絲網

我坦克車隊掩護步兵進攻

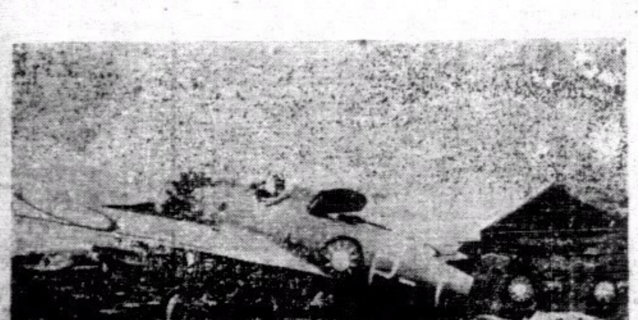

雙座式戰鬥機候命待發

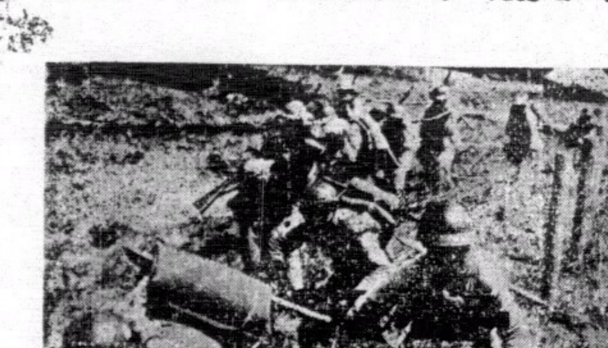

我軍在戰壕奮勇出擊

球場閒話　飛引司

△英國艦隊停泊在港海中、時有輪艦更換以上、每艦的員兵都有數隊足球隊組織、隊伍較多的是鷹號航空母艦、該艦約有足球隊十六七隊、

△廿四日兆軍船塢足球場有一幕奇異別開生面的足球賽、由戴恩號艦和他拉根號對抗、球員都是廿五歲以上的老前輩、球員穿奇裝異服、令人捧腹、他隊前鋒四將化裝四麥氏兄弟、三兄弟合射入一球、造成三比二佔優勢、那第四位麥氏兄弟見了三位哥哥建了奇功、不甘示弱、他也抱決心要射入、一球才肯罷手、但戴恩守衛森嚴、使他沒有射門的機會、那時快要完場了、他更着急、忽然心生一計、突領球向本隊腹地反攻、實行表演倒戈一幕、竟作同室操戈、矛刺己盾、替戴隊射入一球、造成三比三和局、預定的獎品、無從獎給、長官另備獎品、每隊球員獎沙甸魚一罐、成咸牛肉一罐、

△去週南華A和南華B比賽、在兩隊打到二比二平手時、本來可以保持和局終場的、豈料弟弟毫不留情、反起臉來、以三比二的成績打倒大阿哥、保持未敗紀錄、據他們裏的球員說兩隊裏都有□□、A隊的卓石金本來是B隊的球員、近來擢陞A隊、比賽那天、他竟不肯賣力、在黎佛譫射中門柱皮球反彈時、他近在咫尺、本可以一蹴成功的、但他隨便將機會放過、那就受了很大的嫌疑、同時B隊的劉松生、因他的哥哥担任A隊的正中衛、他每次衝到中關就不願意努力的樣子、這樣態度也不能不令同儕的懷疑、幸他倘能射入第三球奠定大局、略見表明心跡

△本港小足球隊好似是雨後春筍的成立、近日更有較大的組織、舉辦籌賑慈善賽、收入還不錯、總數也不會少過五百元的、但是我們應該不要忘記這點、舉凡本港小橡皮球大多數都是東洋貨、在我國難嚴重的時期、我們萬二分的希望全港的小足球界、應該採用國貨或歐美做造的小橡皮球、運動要不忘救國、我們接到外隊球員報告、日前灣仔舉行一幕兵災慈善球賽、將收入的款項、全數爲京散賑的、當比賽開始前、我們發覺有用太陽牌啤酒款待球員、給我們一個很不好的印象

他們一方面籌賑兵災、一方面表示愛國愛群的舉動、就應該本着良心做去、千萬不好馬虎了事、我們願仿春秋責備賢者的例、勸其有則改之、無則加勉、

△京滬體育界以運動不忘救國、他們已經發起組織中國體育界救亡協會、籌備處在上海西安和寺路七八七號、他們極力發動全國體育界奮起電請各國一致拒絕參加一九四〇年在東京舉行的世運大會、並取消日帝國主義者的會員資格、本港體育界也應乘時而起要組織、團結體育界技術的力量、

△九華會自原有球員星散後、祇得鍾保燦等二人支持大局、現有鍾燦各因受職中華電力公司故、決轉隸參加乙組之光華會効力、鍾轉隸手續辦妥、即今日將代表光華出戰南華乙組隊云、

小足球比賽

游仔鵝頸區正卡學小足球隊、定今日（星期六）下午二時半與同濟學校友誼賽於修頓球場云、培正球員如左、

葉新　胡棣　廖梁　石炮　朱永强　馮松勳　泉彬　李國權　梁汝賢　徐全

△少英小足球隊、今日（星期六）下午五時正、特約德權鼎有名雄師月星小型足球隊、作友誼賽於旺角何文田球場、該隊將出場球員如下、

鄧　梁北會　鍾金慶　林松　林國强　吳日新　英榮　李瑞厚

△又該隊歡迎各隊約賽、通訊處官涌柯士甸道二十七號二樓、

△新生活小球隊A字組、明日（星期日）下午一時正特約魁英小球隊作二次友誼賽于何文田球場、查健方實力相埒、屆時定有一番精彩表演、出場球員列后、

趙陳　廖譚才　賴伯星　文堯　陳子明　陳堯信　炳漢　陳子賢　利錦波　劉鴻勛

又B隊于是日與A隊作練習賽八名如下、

林林　廖譚才　陳子敦　一二　枝枝　吳衛全　趙文華　陳子敬

尋常杯甲組各隊成績一覽表

甲	南華A	南華B	九華會	東方會	米杜息	香港會	施福隊	西警會	聖若瑟	九龍會
南華A	★	2-3	……	2-2	5-0	……	……	……	4-3	0-1
南華B	3-2	★	3-0	……	……	……	1-0	……	……	……
九華會	……	0-3	★	……	1-4	……	……	1-8	2-8	0-5
東方會	2-2	……	……	★	3-4	……	1-2	5-1	……	……
米杜息	0-5	……	4-1	4-8	★	4-2	……	……	3-2	……
香港會	……	……	……	……	2-4	★	4-5	……	……	4-5
施福隊	……	0-1	……	2-1	……	5-4	★	1-4	……	2-0
西警會	……	……	8-1	1-5	……	……	4-1	★	……	……
聖若瑟	3-4	……	8-2	……	2-8	……	……	……	★	……
九龍會	1-0	……	5-0	……	……	……	5-4	0-2	1-0	★

體魄健碩由胃消化特強

健全之體魄方有偉大之精神、胃有特强之消化力才有制勝敵人之氣概、有病應要注重胃之特權、飯食不下咽或食後反吐精神因此衰頹、性是好運動但患胃腸惡疾痛症食入不化非但不能舒適、精神疲倦經多方醫理均無片效、飽受痛苦、在此束手無策之時、今幸胃腸專家

王日光 內科婦科大醫師 細心診察胃腸病理、術藥治病源、僅十天而痊愈、自發明生

香港樹膠廠職員何林拜頌

王醫師醫所香港大道中一七陸號何東行五樓電話三一陸壹六

尋甲組歷屆冠軍隊

一九〇八至〇九年　根陸軍隊
一九〇九至一〇年　炮兵隊
一九一〇至一一年　根陸軍隊
一九一一至一二年　京士陸軍
一九一二至一三年　炮兵隊
一九一三至一四年　千和路陸軍
一九一四至一五年　砲兵隊
一九一五至一六年　炮兵隊
一九一六至一七年　工程隊
一九一七至一八年　炮兵隊
一九一八至一九年　海軍隊
一九一九至二〇年　香港會
一九二〇至二一年　華地沙陸軍
一九二一至二二年　哥勝軍艦綫隊
一九二二至二三年　新京士陸軍
一九二三至二四年　南華會
一九二四至二五年　衣沙利陸軍
一九二五至二六年　九龍會
一九二六至二七年　西洋會
一九二七至二八年　中華會
一九二八至二九年　中華會
一九二九至三〇年　中華會
一九三〇至三一年　南華會
一九三一至三二年　威爾殊陸軍
一九三二至三三年　南華會
一九三三至三四年　威爾殊陸軍
一九三四至三五年　南華A
一九三五至三六年　南華A
一九三六至三七年　埃路士打
一九三七至三八年　？？？

尋乙組歷屆冠軍隊

一九一〇至一一年　88炮兵隊
一九一一至一二年　83炮兵隊
一九一二至一三年　83炮兵隊
一九一三至一四年　88炮兵隊
一九一四至一五年　聖若瑟書院
一九一五至一六年　88炮兵隊
一九一六至一七年　京士陸軍
一九一七至一八年　聖若會
一九一八至一九年　聖若瑟書院
一九一九至二〇年　海軍隊
一九二〇至二一年　聖若瑟書院
一九二一至二二年　大丹拿軍艦隊
一九二二至二三年　京士陸軍
一九二三至二四年　大丹拿軍艦隊
一九二四至二五年　南華會
一九二五至二六年　南華會
一九二六至二七年　蘇格蘭陸軍
一九二七至二八年　蘇格蘭陸軍
一九二八至二九年　海軍隊
一九二九至三〇年　威爾殊陸軍
一九三〇至三一年　威爾殊陸軍
一九三一至三二年　中華會
一九三二至三三年　中華會
一九三三至三四年　南華會
一九三四至三五年　林肯陸軍
一九三五至三六年　海軍隊
一九三六至三七年　海軍隊
一九三七至三八年　？？？

尋丙組歷屆冠軍隊

一九二五至二六年　南華會
一九二六至二七年　聖若瑟書院
一九二七至二八年　中華會
一九二八至三十年　未有舉行
一九三〇至三一年　軍需隊
一九三一至三二年　威爾殊陸軍
一九三二至三三年　威爾殊陸軍
一九三三至三四年　林肯陸軍
一九三四至三五年　蘭開夏陸軍
一九三五至三六年　蘭開夏陸軍
一九三六至三七年　華塞斯
一九三七至三八年　？？？

麗華杯歷屆盟主

一九二五年　西文員隊
一九二六年　西文員隊
一九二七年　陸軍聯隊
一九二八年　西文員隊
一九二九年　陸軍聯隊
一九三〇年　西文員隊
一九三一年　華人聯隊
一九三二年　西文員隊
一九三三年　華人聯隊
一九三四年　西文員隊
一九三五年　西文員隊
一九三六年　華人聯隊
一九三七年　陸軍聯隊
一九三八年　？？？

督憲杯歷屆盟主

一九三三年　足球總會隊
一九三四年　足球總會隊
一九三五年　足球總會隊
一九三六年　華體協會隊
一九三七年　足球總會隊
一九三八年　？？？

旭和杯歷屆盟主

一九三四至三五年　陸軍聯隊
一九三五至三六年　陸軍聯隊
一九三六至三七年　陸軍聯隊
一九三七至三八年　？？？

埠際賽歷屆盟主

一九〇八年　香港隊
一九二三年　上海隊
一九二五年　香港隊
一九二七年　香港隊
一九二九年　香港隊
一九三一年　上海隊
一九三三年　上海隊
一九三五年　香港隊
一九三七年　上海隊

一九一三年　一九二四年　一九二六年　一九二八年　一九三〇年　一九三二年　一九三四年　一九三六年　一九三八年
上海隊　上海隊　上海隊　上海隊　上海勝香港　香港勝天津　香港隊　上海勝香港　天津勝香港　香港隊　？？？

國際杯歷屆盟主

一九二五年　蘇格蘭
一九二六年　葡萄牙
一九二七年　蘇格蘭
一九二八年　蘇格蘭
一九二九年　英格蘭
一九三〇年　中國
一九三一年　蘇格蘭
一九三二年　葡萄牙
一九三三年　中國
一九三四年　威路孫
一九三五年　愛爾蘭
一九三六年　中國
一九三七年　中國
一九三八年　？？？

南華日報啓事

本報出版、已逾八載、備承讀者愛護、良深感荷、茲以國難日亟、同人等爲節省物力計、從十一月一日起、將原日篇幅、改爲小型報、電訊則聘有各地專員拍發、粵聞則聘有專員通訊、務使消息靈通詳確、港聞體育方面、則聘富有經驗專訪多人、担任採訪、舉凡社會大事、無不從快捷紀載、港聞星期六及星期日另出南華體育特刊、至於副刊、則將有八年歷史之胡椒小報附入、更聘平津京滬各地名作家、担任撰述戰事要聞、精彩自不待贅述、每日鐵定晨早四時出紙、零沽每份一仙、閱者希爲留意、

本報謹啓

救國家即係救自己，請同胞速購買救國公債。

必達治咳水

藥可回春縱使病深仍有救

咳能致命毋因症淺不求醫

咳久症重。切勿亂手停醫。藥到回春乃知必達治咳水功力之偉。曾有遠年頑咳。自以爲絕望無救者。信服此水。果能恢復生機。治愈初染咳嗽。易如探囊而取物。早經醫界推爲療肺聖劑。患者頌爲活命之寶

嘉齡大藥房出品　各藥店均售